夕刊　大正十二年十二月十日（月曜日）　THE KEIJO NIPPO　（明治三十九年八月十日第三種郵便物認可）　第五千七百六十一號

京城日報

（朝夕刊合せて十頁）

東日評壇

親しく氣持ちの好いものは何とやらといふが、當に近い感じをいよう■、肌の膚が具合についた方が落ち着きがあつて好いやうな氣持のすることもある。そこつの新にしてから新しいが好いとは限られぬ、机邊の書籍文具にしてからが手澤といふのが愛着を増すものだ。

◇

本社の社屋は、昨年より工事中であつて、竣工は來春三月頃になるだらうが、編輯室、事務室、印刷工場から代理部に至る迄仕事には差支へのない程に出來上つたので愈々昨九日を以て移轉した。新築の明るい室の中に納まつた氣持ちは、決して悪いものではない。敷詰めた新しいリノリユームの臭さへ、厭な感を與へない。

◇

併し、窓を通して灰色の舊社屋が悄然と立てるを見ると、何か知ら名殘惜いやうな、無抵抗の對手に思ふ存分刑を加へた後のやうな一種の心寂しさが胸と胸に迫る。それは京城日報と毎日申報を搖籃に育てゝくれた社屋だ、といふ追慕が生れた感慨ぢやない。

◇

實を申すと、社屋の堅牢なことから申すと、執務上の便宜等、新社屋は舊社屋に比して勝ること萬々であるが、舊社屋に對する名殘りが惜しいといふ唯夫れだけのことが知らと、自ら惡ふ種に變な淋しい氣持になる。出來ることなら舊社屋を改造した方が好かつたのだ、然し其れは出來ない事情があつたのだ、マア仕方が無い諦めにくい處を諦めるんだ。

◇

尤も諦めが悪いからと嗤ふには當らぬ、例を引くには少々變物であるが、大き過ぎるけれども、英國の總選擧は何うだ、電報に依ると、保守黨は敗れたらしい、これは英國人が諦めの悪い民族で、其の諦めの悪いが爲めに今日の大を致せる英國であるが爲めに、英國が大戰の創痍を癒すには、何と言つても保護政策を以て上策とすることを承知しながら、例の諦めの悪い■分から其、大を致せる歴史的政策を放棄するに忍びないので、■■を寄するに至つたのである。勞働黨の膨脹も、時の勢ひではあるが、舊來の習法を以てすれば保護政策餘り人氣の揚らない自由黨に好意其ものが、其勢力を張らせたものであるとも言へる、そして結局諦めの悪い性分が、英國をして益々大ならしむることになるかも知れぬ、おかしなものだ。但本社の場合は、諦めるより他ないのみならず、諦めた方が大を成すに適當である、是だけは皆様にも安心して頂きたい

政府黨の大敗

【倫敦七日發電】今回の總選擧の結果保守黨は敗北した、そして自由勞働兩黨當選者を合すと反對黨は政府黨當選より七十二名の多數を占むるに至つた

臨時議會の暗礁
火保問題で政府狼狽

【東京電報】臨時議會の暗礁として横はつてゐる火保問題は今や政黨各方面の問題となり漸く問題は重大化し來れる爲め政府は頗る狼狽の形であるが上院幸倶樂部では八日午前十時事務所で臨時總會を開き田農相より火保問題に關する説明を聽取した併して研究會でも八日午後二時から農商務部會を開き田農相から同問題に付き説明を聽取したが此の問題には大分異論者がある際であり政府でも其成り行きに付き注意を拂つてゐる

政友會臨時大會

【東京電報】政友會臨時大會は八日午後二時半より芝三緑亭假本部に開會高橋總裁を始め各幹部所屬代議士及び院外團員等四百五十餘名出席粕谷義三氏を會長に推薦し岡崎幹事長より臨時大會開會に就て此大會を開くに至つた旨の挨拶あり次で澤見幹事長より所屬議員の異動に付報告をなし高橋總裁の演説拍手に登壇演説を試み夫れより協議會に移り別項の如き宣言を可決し最後に總裁の發聲で陛下並に殿下の萬歳を唱へ更に會長の發聲で政友會萬歳を三唱して午後三時半散會した

國民精神の振興
政友會臨時大會の宣言内容

【東京電報】八日政友會の臨時大會の宣言は左の如し
今や内外の情勢は最も國民の奮勵興起を要するの秋なり忽然曠古の災害に遭遇して多數の生靈は亡失し巨億の財貨を滅盡して江戸大半は一朝にして燒土と化し政治經濟學問藝術の機關は殆ど烏有に歸せり至深至要なる再び詔勅を下し給ふ洵に恐懼の至りに堪へず仰し協心戮力速かに國運の發展を策せざる可らず即ち全局を達觀して輕重を剛り緩急を鑑じ以て機宜の處置に出づべきなり特に國民精神の振興に至りては國家隆替の根本に關す宜しく深く思ひを茲に致し其他施設と計畫とに對しては公平の態度を以て慎重審議其是非を決せんとす茲に四十七議會を開會に臨み之を天下に宣言す

首相の研究會幹部招待會

【東京電報】八日の首相官邸に於ける首相の研究會幹部招待會は午餐中は何等纏つた談話もなく懇談を交換したのみであつたが午餐後首相は内閣組織以來未曾有の震災に遭遇した苦心談並に感想を述べ人文の進歩に伴ひ國民の思想も漸々に變化するから深く御考慮を願ひたい又臨時議會に於ても紛擾を惹起せしめない様に特に御考慮を煩はしたいと縷々二時間に亘つて誠意を披瀝し何卒國家の爲めに政府の意のある所を諒とせられん事を希望すると述べ何等の質問もなく前田子から質問の時間を割つて御懇談を承はつた旨を謝する旨を述べ一同政府の意を諒として三時退出した

首相更に各派の諒解を求む

【東京電報】研究會の與平、前田、水野、酒井諸氏は山本首相の招請により八日正午首相官邸を訪問し諸問題に關し諒解を求め正午午餐會を共にし一時辭去した、尚政府は九日午前革新、庚申兩倶樂部同日午後は中立三派を招請し諒解を求むる筈

誤殺調査
を王氏開始す

【東京電報】王正廷氏は八日支那公使館に支那人被害事件に付き委細を聽取し今後の調査方法に付いて打合せを行つた十日午後三時正式に外務省を訪問し伊集院外相と會談する筈

朝鮮關係事項
八日閣議で決定

【東京電報】八日の閣議で左の諸件を決定した
一、震災に由り租税を減免せられたる者法令上の納税資格條件に關する法律案
一、朝鮮地方待遇職員令中改正の件
一、朝鮮總督府裁判所職員定員令中改正の件

政府米公定相場

【東京電報】東京府下政府所有内地米の販賣價格を左記の通り公定し十一日より實行する
大正十一年産米上三四圓五〇中三三圓下三二圓五〇大正九十年度産米各等共十一年産米より五圓下げ

日銀帳尻（七日）

發行高 [illegible]
準備高 [illegible]
限外發行 [illegible]
貸出高 [illegible]

東京コール（八日）

翌日拂一錢八厘より一錢七厘保合

朝鮮部落調査
總督府囑託 小田内

總督府囑託小田内通敏氏は既報の如く大正九年以來朝鮮部落の調査に從事し既に第一期の基本調査を終へ本年度からは調査に移つて居るが部落調査の意義に就て語る所を聞くに『何處の國でも一群の民衆が一定の地區に定住して

生活を營むに

當つては其部落の土地の地勢や氣候が其生産に影響し仰ぐ生活自然生業が仕舞ふの■經濟上、社■敎化等の■にし富の■生ずるの■の研究には■

驚くべき朝■
併合以來僅か十■
内地人

併合以來僅か十三年にして朝鮮は其面目を一新した若し現狀を以て十餘年前に比べたならば實に隔世の感があらう。けれども翻つて之を内地に比較する時は種々の點に於て遲れてゐるところがある殊に朝鮮に於て最も必要なことは産業の振興と經濟の發展とである而して是等の事は獨り朝鮮に於ける官民のみの力で出來るものでなく内鮮人の協戮に俟たねばならないのであるそれには内地人全體が朝鮮を眞に諒解することが先決問題である

地方制度改正
諮問機關の設置

朝鮮の面積は一萬四千三百十二方里本州より滋賀縣を除いた面積と略相等しい。人口は約一千七百四十五萬人、其中に三十六萬人の内地人と若干の外國人とを含んで居る、全鮮を十三道（道は内地の府縣に當る）に分ち、更に之を十二府（府は内地の市に當る）二百十八郡二島二千五百四面（面は内地の町村に當る）に分ち道に道廳を置き之を組織する知事以下の職員の稱呼も府縣と同樣である而して道以下の地方諸團體は現今猶未だ完全な自治團體の實を備ふるに至らないけれども將來地方自治制度を施行する階梯として各團體にそれぞれ民意に基く諮問機關を設けてある。即ち道の地方費については道評議會を置き十八人乃至三十七人の會員を以て定員とし、其三分の一は官選で三分の二は府若は面の協議會員を選擧人とする間接選擧の方法に依つて任命される、又府及面にも協議會を置き、其會■

欠

郵便物の遞送に乘合自動車利用

全鮮の延里程五千三百里

遞信局山本監理課長談

郵便物の遞送に乘合自動車を利用することが盛んになつて來たが右に就き遞信局山本監理課長は左の如く語る

全鮮に亘り各主要都邑を連絡する乘合自動車の發達せる狀態は實に驚くべき程であるが、之は朝鮮に於ける汽車鐵道の便が十分に普及して居ないのと一般道路の改修が行届ける關係でもあらうが到底內地などの比では無い最近の調査によれば、この乘合自動車運轉區間の延里程は五千三百餘里に達し遙かに汽車の運轉延里程を凌駕して地方交通機關として重きをなしてゐる、かゝる狀態に鑑み遞信局では先年來乘合自動車を利用して郵便物の遞送を開始しその速達を圖るの計畫を建て、鋭意之れが實現に努めてゐるが既に自動車遞送を開始せるもの百十一區間二千三百餘里に達し鐵道線路を除く陸送便の三分の一を占むる主要の

遞送機關たる に至つた

この自動車遞送開始により遞送時間を短縮し郵便物の速達を來した效果は決して僅少ではない、殊に顯著なるは之が爲め地方公衆の享くる利便の實例として咸鏡線道咸山線地方の如きは咸興から八十里を隔て從來の遞送には一週間の時日を要し之が自動車遞送開始により當日中に郵便の到着を見る樣になつた、加之乘合自動車の運轉する區間必ずしも郵便遞送上必要の線路でなく交通著しく發達の關係上從來夜中遞送の箇所などは却て

郵便物の遲着 となる奇現象を呈するが斯くも乘合自動車を利用することにより郵便物の遞送遲延となる線路にありては著々交通を進めて郵便遞送を開始するの方針である、目下郵便物を搭載してゐない乘合自動車の營業延里程は約二千五百里に達するが、その大半は郵便遞送に適するものと認め計畫を進めてゐる次第である、幸ひに乘合自動車經營者に於ても地方公益のため進んで郵便物を遞送するの用意があり、又既に郵便遞送は **營業許可條件** の一に加へられある狀態なので自動車に依る郵便遞送網の完成は必ずや近き將來に實現するものと考へてゐる

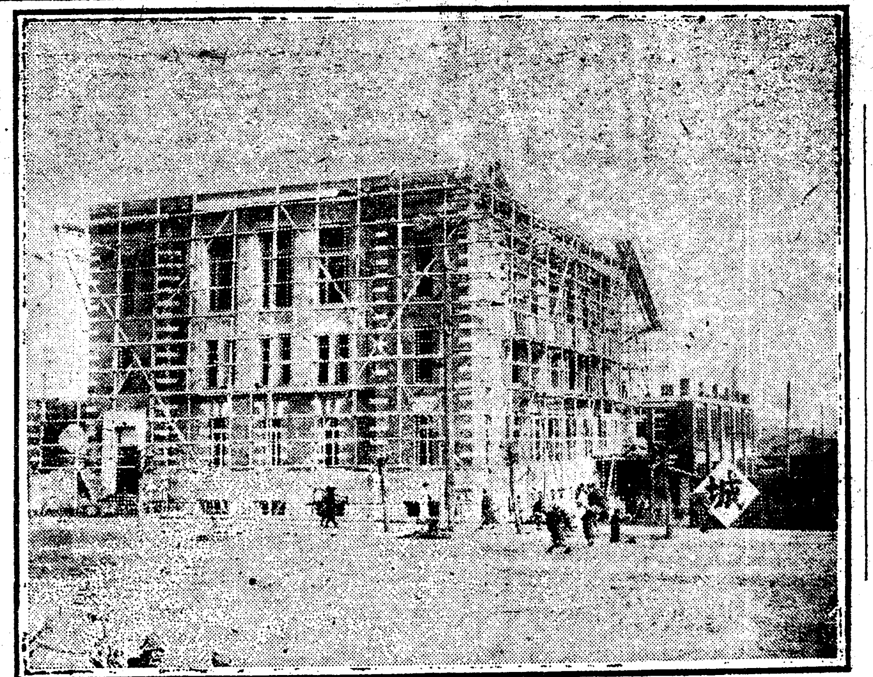

九日移轉した本社新築社屋

不況のドン底に喘ぐ 彼等の一日の生活

【その六…免囚の保護をする救護會】

刑を受けて親兄弟に見離され世に阻まれて日陰に暮す免囚の生活

京城監獄の拘留監の棟から西にだらく坂を下りた處に觀察の留置場や、法に觸れて刑に服して出獄して來た免囚の保護をする京城救護會がある。京城地方法院の柿原檢事正が會長として平野氏が實務に携はつてゐる。◇

動機は何であつても入監が過つて物を盜り、人を騙り、人を傷けた場合彼は國法に依つて犯せる罪の裁きを待たねばならぬ、京城、西大門、永登浦の三刑務所から一ケ年間に出獄する者が二千六百七十五人ある

◇ 刑務所では彼等が入監すると同時に郷里の所轄警察署に命じて彼等の身分表を添へる、公人としての資格は認められず、兄弟知己との通信すらも普通は二ケ月に一回表彰狀を持つてゐるもので月一回しか許されてゐないので彼等が刑を了へて出獄と決定すると刑務所では豫め受人に向けて照會する、が誰しもがさうであるが入監の當時は故郷とも通信を取り交してゐるが彼等が七八年も刑に服してゐる間には稼ぎ人を失つた一家は離散して遂に行方も判らなくなることが再三ある、極端なものになると彼等が刑が決定すると同時に――假令其犯罪が假に止むを得ない妻子を扶助しなければならぬ所から若干の盜みをなしたのであつても――妻の里方では刑務所に服役する樣な男に嫁の一生は託せられないと無理强ひに離婚されて了ふやうなのが絶無とは言へない

◇ 『同家族は行方不明、右御回答申上候』と言ふ回答に接したとき苦役を終えた免囚には何んな感じがするであらう、七八ケ年と言ふ無心の月日の流れは、親と子の絶ち難い血肉の縁も三世を誓ふ夫婦の關係も絶ち切つて了ふのである この回答に接した場合、刑務所ではこの放免囚を保護會に引渡すことになつてゐる

◇ 京城救護會は阿峴山の西の山腹に三千百餘坪の敷地を持つてゐる事務室に隣て主任者の居宅があり本屋の後方に、三疊乃至四疊半の保護會の收容所日本建造突が六室ある、別棟に物置、浴場、炊事場がある、西に隣て保護會所有の貸家が八軒ある、刑務所職員、裁判所職員等が住んでゐる、保護會では將來保護會の基本收入に充つる爲めに官有建物の古材の拂下を受け補足材料を使つて十二戶の貸家を増設することになつてゐる

◇ 救護會の年經費は六千七百圓で主要財源は會員六百三十名の年額一千八百圓、總督府補助年額二千八百圓、臨時寄附金一千圓作業收入二千圓などが主要なものであるが目下收容所の狹隘の結果、救護所本來の使命が果せないので明年度に婦人部、少年部を増設する筈で今夏柿原會長の名を以て汎く一般社會の同情に訴へたことがあつた

甘粕は上告せぬ

森はするかも知れぬ

山田檢察官も上告すまい

十年の懲役を科せられた甘粕大尉と同三年の森曹長が上告するや否やに付き甘粕の辯護士塚崎氏の語る處に據ると『甘粕は刑期の長短を眼中に置かず死を決して斷行したのであるから假へ十五年二十年の判決があつても別に異存はなく之に服すると思ふ從つて大尉が高等軍法會議に上告する樣な事はあるまい』云々、更に森曹長に付いては多少上告をして見たいと云ふ氣がないではないから或はさうするかも知れない一方山田檢察官は此の判決に對し別に上告の手續はせぬらしい(東京電報)

天井知らずの辭書

震災後絶版となつて昂騰

大阪屋號書店主の土産話

本町二丁目大阪屋號書店主人內藤氏は震災後新刊書仕入の爲め去月十三日京城驛發十六日東京著所用を果たし歸途大阪名古屋の市況を視察この程歸城したが大震後に於ける東京出版界の傾向並に震災後に於ける東京出版界の現狀に就いて語る

震災で東京の本店も遂に類燒の災を免れませんでした、御承知の通り本店では滿鮮並に臺灣等の新領土を主要なお得意先としてゐる結果從來本店出版のものは勿論他書店の出版物でも相當各地支店へ出して居り從來は所用の冊數は部數だけ申送れば一週間もなれば大低到着しましたが最近では發著が一樣ではありません現に先月二十三日に東京を出發してゐる分が未だ到着せぬかと思へば私の滯阪中本月一日に發送したものが既に到着してゐます、これは關東震災の爲東海道線に滯貨が多く早く出荷したものは下積となり遲れたものは上になつてゐる結果だと思ひます、夫から嬉しくのは神田邊のバラック建の古本屋並に夜市に出る古本の相場です、現に私が出發前當地の滿蒙圖書館に納めました帝國博物館發販に係る大日本美術略史は定價八十圓で納めましたが關東ではこれが既に絶版なので、古本屋で原價以上の高値を呼び此本でしたら百三十圓で賣買されてゐます、其他特殊の學術書、辭典類、古典類など再版の見越しのつかないものは殆ど天井知らずの高値です、至誠堂の井上さんの英和辭典は震災後直にジンク版(寫眞銅版)で再版しましたが約一割位騰りました、同じ和英辭典は約二割五分高です、富山房の言解漢和大辭典なども約一割方の高値です、一時讀書界を風靡したかの觀があつた宗教物もちよつと賴り氣味です、何しろ歐洲大戰は思想家にとつては可なりに大きな衝動であつたに違ひありませんが何しろ當時日本は好況の絶頂で上つてゐましたが今度はあの慘酷な事實に面接したのですから大戰の齎らした影響よりもつと深刻な何物かゞ生れて來ると思ひます、婦人雜誌などにしても震災後著しく取材なり編輯方面に多少とも異つた傾向を見せてゐる樣です、今後何な本が多く讀まれるかも興味ある問題ですがそれよりも今後の思想界の變動と大震災の衝動に基く創作並に劇作等の變化、この大觀點に醞して生み出される處の藝術が見ものだと思ひます、名古屋大阪は土地を隔てゝゐるせいか市況は却て非常に活潑ですが別に異つたこともない樣です

水禽獵の秘訣

風雨の日を選べ

十羽以上は請合とれる

中村辰藏氏談

獵期に入つて以來京城の大小天狗連はたまの休日が待ちきれずして自慢の鐵砲をくらべに郊外の各地へ出掛けて獵運を試み生活を脅かしてゐるが◇黎明の沼澤に群をなして白雪の如く下り集ふ水禽を待ち構へて一時に數羽を撃止むる愉快さは山獵のはるかに及ばぬ所であらうが京城水禽獵の名手として知られてゐる京電庶務課の中村辰藏氏は十餘年間の經驗から「かうすれば十羽以上は請合とれる」といふ保證附の秘訣を洩らし◇「私は大正元年十一月に狩獵を始めて以來每日曜祭日を利用して缺かさず獵に出かけるが十餘年前までは永登浦あたりでも水禽は澤山ゐたが近頃では京城から十里以上も踏み出さねば容易にとれず又獲物も非常に減つたやうである、之は滿洲の荒蕪の開墾だとも云ひ或る人は水禽の通路が變つたからだとも云つてゐるが私は年々撃手が殖えた結果だと思ふ ◇しかし京城附近で一山、金浦、通津、西井里、平澤等は風雨の時を見計らつて行けば十羽以上は請合とれる、多くの人は風雨を厭ふからいかぬ ◇それに水禽獵は撃手や獵犬と違つて人一倍の獵動努力を要するのである如何に射擊の名人でも日中銃を肩にして行く樣では到底成功は覺束ない、それに場所により地物の利用が肝腎で其の場所を探すにも相當の苦心を要するのである」云々 ◇因に同氏は土曜から日曜の夜にかけて熱心なる同好者を同伴してもいゝと云つてゐる(高價は中村氏)

老人の前に玉步を運ばれ 親しく身の上を問ひ給ふ

滿鐵病院に成らせられた國母陛下の御仁愛

皇后陛下には東京滿鐵病院へ行啓あらせられたことは既報の通りであるが病院長は謹みて語る『皇后陛下には七日午後三時五十分女子學習院より御立寄りになつた譯で私と川村社長夫人(文子)と共に御案內申上げた次第である、陛下には九十七名の患者を一々御訪問遊ばされその內には朝鮮人患者も約十名居たが同じく御慈悲の光榮に浴した次第である殊に陛下には七十四歲の老人の前に玉步を運ばせられ『お爺さんの身の上は』と聞かれ同老人は有り難涙に咽びつゝ震災當時本所區石原町で孫と妻を失くした事を申上げると陛下には『夫れは御氣の毒でした、身體を大切に』との御言葉を賜つた、その老人は現木右衛門と云ふものであつた(東京電報)

猩々の樣な女

厭世自殺を企つ

府內仁寺洞一五二番地遊廓車金冠の娶根姓女(二)は九日午前三時十分頃家人の隙に乘じて苛性曹達を多量に嚥下し苦悶し居るを家人に發見應急手當を施した結果生命には別條ない原因は林姓女は女だてらに酒好家で素行不良の上常に夫婦喧嘩の絶間なく厭世自殺を圖つたものであると

明治町の小火

九日午前五時半頃府內明治町二の四八番地西洋料理紅鶴軒事井關ヨシ方より出火したが大事に至らず鎭火した原因は暖爐の過熱より

阿蘇山活動

噴煙天を蔽ふ

阿蘇山は活動を開始した第一回は七日午前十一時頃より大分縣竹田方面に降灰し午後四時迄に交通は杜絶し噴煙天を蔽ひ其間から數百間と思はれる火柱が物凄く見えてゐる(大分電報)

婦人代議士 當選九名

【倫敦七日發電】今迄に確定した婦人議員當選者は九名で其中保守黨四名勞働黨三自由黨二である

市營紹介所が 女郎を周旋

横濱聯合婦人會が

柳眉を逆立て市長に捻込む

娼妓廢止運動の盛んな折柄、横濱市職業紹介所では娼妓を出願してその周旋方を申し出た三名の婦人をいふがまゝに横濱遊廓へ周旋した事實が傳へられたゝめに横濱聯合婦人會では市當局としてあるまじき態度であると緊急幹部會を開いた結果、三名の委員を選び渡邊市長に面談、右行爲に對して市長に强硬談判したが右に就て同會幹部の森澤女史は『娼妓出願が本人の意志から出たものかまたは一家を救ふ爲に餘儀なくされたものかその點は判りませんが、娼妓周旋屋の手を經てゆけば身の代金の大部分を手數料に差し引かれ市の職業紹介所から行けば無料で扱つてくれるので市の手を經たものと思ひます、市の態度が人道の上からばかりでなく私達がこうした虐げられた女性を救ひ出さうと聲をからして叫んでゐる際市がこういふものを周旋するなどと云ふことは甚だ不都合だと思ひます、私達はそう云ふ人達には適當の職業を與へまた一家が困窮であると云へばそれに對しても相當の事を出來得る力を持つてゐるのです』と柳眉を逆立てゝ憤慨して居る(橫濱)

火の中でも平氣で走る 鋼鐵列車が出來る

震災の經驗から新たに製作

震災で燒失した鐵道省の車輛は其數一千八百輛に達してゐる鐵道省はこれが補充として新に製作する車輛は何れも鋼鐵列車で火の中も平氣で走れるようにすると云ふ(東京電報)

藝美會 溫習會

ヒイキ連で滿員

若柳吉登、清元延稀市里の主催に係る府內三業藝妓藝美會の出演になる第四回藝美會は九日午後一時から長谷川町京城公會堂に於いて開催された、各券番の名妓連が紋服姿で會場內を彼此と世話をしてゐる各ヒイキ連の觀衆で會場は一杯、長唄『松のみどり』は京城券の〆丸の三味線に、花太郎、一若、三猫、若葉、豆千代と奇麗に揃ひの唄、蝶千代、丸千代、勇幸、丸太郎、小春なんどの三味で總踊時に聽き美妙な肉聲は獨り天空を驅るやうに場內を陶醉する、次いで清元『お染』端唄『五所車』が濟み長唄『秋色種』は舞の手も綺麗で滿場の拍手を浴び長唄『勧進帳』も見事に舞ひ納め、越後獅子、常磐津、道成寺と腕に撚り掛けた藝妓の懸命の努力が觀衆を喜ばせ午後五時過ぎの部を終り午後七時から夜の部を開演

大盛況の 童話劇

小さい觀衆大悦

府內永樂町小學校新築記念の當日本社後援に係る京城教育童話劇大會第一日は九日午前十時から京城劇場に開演した定刻前から府內各小學校兒童等多數詰掛け、來場の觀衆を待つ定刻に至り中の一郎の挨拶があり直にプログラムに入る大阪お伽倶樂部員出演に係る『鬼だまし』は巖谷小波氏の作になり金太郎と花子と言ふ二人の子供が智慧を以て赤鬼を退治すると云ふ意を寫した童話劇で觀覽兒童等は耳に古い『桃太郎の鬼ケ島征伐』などゝ思ひ合はせて大喝采の裡に演了し、引き續いて江藤旭喜會員の出演に係る『お伽琵琶』があり續いて童話劇の『木樵の王子』四幕五場は愛と勇氣に滿ちた若者が苦心慘澹して幸福の木の實を取つて王子になると云ふ筋で第三場の光の國の場序幕の中など最も兒童の注意を惹いたが尚午後一時より再開十日は正午から普通學校生徒の爲めに引續き開演の筈である

火工廠損害

燒失建物三百坪

東京府下王子町陸軍火工廠の火災燒失建物は三百八十餘坪であるが人畜には死傷がなかつた(東京電報)

東西カツプ爭奪 庭球戰

東西(KS)カツプ爭奪庭球戰二日目は八日午後二時より早大コートに開始した其の結果左の如し

原田對岡田 五―七、六―二、六―三

原田は樂々と岡田を破つた、次に複試合にて阿部、川要組は鳥羽三木組を六對四、八對六、六對四にて破つた九日も引續き擧行する筈

大震災映畫

電車乘務員家族に觀覽

京城基督青年會では八九兩日新築會館に府內電車乘務員及びその家族を招待し活動寫眞會を開催したが同フイルムは赤十字社の好意に依るもので總督府撮影に係る關東大震火災實況や畏くも皇后陛下を始め各宮妃殿下等の御慰問の實況を納めたもので興味深い者であると

虎の子落す

龍山漢江通り三番地東某は八日午後五時半頃憲兵隊前停留場より明治町停留場の電車內で現金二十四圓を遺失した旨本町署へ屆出た、この不景氣に現金を遺失する者が割合に多いので當局では『歲末が近づいたからとていそ〳〵して虎の子を落しても屆出る者がないので注意して貰ひたい』と語つてゐる

埼玉縣人懇親會

京城埼玉縣人會では府協議員福島清一郎、永登浦面協議員永島織吉兩氏の當選祝賀を兼ね八日午後七時より明治町四海樓に懇親會を開催、堀內幹事の挨拶に次で佐藤會長は鄉黨の先輩納谷衆議院議長が朝鮮視察を延期する旨の電報を朗讀し福島氏の挨拶會員の卓子演說、餘興の喜劇等があつた午後九時過ぎ散會した

怪しい少年

忠南燕岐郡北面鳥致院生れ尹鐵文(一三)は八日午後六時頃只獨りで京城に來り七路ついて居るのを鍾路署員が發見し不審に思ひ本署へ連れ込んで取調べた處懷中に金側懷中時計現金二十餘圓を所持して居たので窃盜した嫌疑で追究すると繼父に虐待されるので自宅から持ち出したと稱するので取敢ず同署に保護を加へ照會中

京電忘年會 京城電氣會社では十七日午後六時から花月に各新聞通信記者數十名を招待して忘年會を催す筈

時計を竊む

熊本縣生れ當時仁川港碇泊中の船乘業津非龜吉(三三)は去る六日午後四時半頃府內港町濱田米八方に赴き談話中家人の隙を視ひ柱時計一個(價格十圓位)を竊取したるを發見され本署に引き渡さる(仁川)

通俗太閤記

三百十九回

松林伯知講演 加藤由太郎速記

淺野彌兵衛秀吉の奧方の御目通りに出て御挨拶も濟みました時に奧『さて彌兵衛、何用あつて妾に面會をいたせしや 彌『左ればでござる、此頃君の御有樣、不思議とも云はんか天魔の魅いりしといはんか臣等一同寢食を安んずる能はず今日も蜂須賀と共に再三御諫め申し上げしかど更にお用ひなく、此の上は奧方樣の御威光に由つて御意見を願ふの外なしと存じ奉り出來少しく御諷諫の儀御願ひ申上げます』よう然るべく頭上奉ると淚に咽れてこの歎願、奧方だつて御存じないことはない、充分心配はして居られる、また家來達の心配をして居ることも御存じだが、昔の婦人は容易なことでは良夫に諫めを入れるといふとはない、況して上流社會になりますと良夫は天の如くといふ女大學の教へを守つたものであります、其處へ來ると我々の奧樣は甚い、少し亭主が醉つて一ト晩も家を明けて歸つて參りますとニョキ〳〵と二本の角を生やして煙管で疊を叩いて詰寄つて參ります女房『お前さん、稼業も果て〳〵何處を飲んでのたくつて歩いて居るんだい、好い加減にお爲よ本當にさ……』杯と亭主を蛇と心得て居るのがある、其處へ行くと上流の奧樣は感心だ、言ひたいことも御いのがあります、能く新聞などにもございますが良人が藝者買ひをするなら私は壯士役者を買ひますなど云ふ氣の强いのがあらつしやる……イヤ擲まれ口を申して恐れ入ります、臨時思案に暮れて居したる筑前守秀吉の奧は 奧ましい疾くに心注きし事ながら、時の智者と云はれ賢者といはるゝ良人なり、何かお考へあつての事とも思はれ、また女は無暗に良人には口に出せぬものゝ胸の奧にも數へられ今日までは默して居たが御身等が左までの心配は尤もゝ心置かれず、然らば御意見申上げてとありましたから、兩人は『何分宜しく願ひ奉る……』といふので戾つて來た、其夜のこと奧方は今しも秀吉が酒宴を開いて興りに舞ひ狂つて居りまする折を見て、其座に來られて仰せあるには、奧『恐れながら申上げまする、殿に侍てハヤ十年にもなりぬれど斯ばかりの舞の手振りの御美事なるは夢にも存じ申さず、今宵始めて見奉り唯々恐れ入りましてございます、自分も在所で習ひ覺えし一手久々にて御目に掛け奉らん……』と秀吉諸共に立上り扇をサッと開いて一指し舞ふ、指す手引く手の美事なる遠く猿樂師の及ぶ處でござらん、並居る人々アッとばかりに驚きました、然うでござりません、此婦人後に豐臣の大政所となつて天下の人に渴仰せられる位の方、猿樂位御存じない筈がない、今揃つた其意は貴郎が舞へば私も妻として良人の心を慰むるために斯くの如く舞はなければなりません、然し夫婦して晝夜斯樣なことを致して居つたなれば自然城內も亂れ大奧も亂れて來る、其國を治めんとする者は先づ其家を整ふ、其家を整へんとする者は先づ其身を修むといふ聖人の教へに背きます、それ故以來は斯樣なことはお止め下すつて御政務に御勵み下さるやう早く御歎氣の許されるやうになさいと云ふ謎だ、天下の智者たる秀吉、其位の意の解れぬことはございません、一指舞ふと、苦笑ひをなすつて、秀『ヤヨ腰、以來は共に舞ふことを止めよ』流石の意見は能く分つたり、左れど未だ思慮の足らぬところもある、今時の關白とも言はずして居て與れよ』と暗に戒めて知らせました

新菓 ラスク 牛酪入一函三十五錢 お辨當代りに、間食に 明治町木村屋(電本二八七〇)

新柄ネクタイ新荷着 柄自慢 明治町通り 富屋

仁川手町二丁目 能治齒科醫院 電話三五〇番

義太夫界 思ひ出話(四)

鬼十生

▲昔古の太棹と云ふのは四十五六の太り肉の眼のぐりぐりした稍大夫で一寸似てゐるがモ少し愛嬌のある容貌の男で藤石を讃岸文治と記憶してゐる初對面の挨拶が終ると文治君は『家の內に據め事がある三味線もウマク彈けませんでな』と云ふ、一通譯の者に妙な事を云ふと思つたが『師匠、一ツ願ひませう』と私は無邪氣に其の前に坐つた語らうとすると調子が餘り低い、所謂水調子なので『調子を上げて下さい』と云ふと文治君は突然撥を下に置くと撥を投げ出し膝下の過程を蹴飛ばしてプイと次の間へ立つたすると八九才の男の子が裸で飛び出して來て『おヂさん、お踊りやゝ』と追ひ出すやうに云ふ

X光線の治病効果

Xが光線療法は悲く病巣にも駐なない態をは病巣へ適當に放射せしむると忽ち其時の作用を起して組織中の血管や病的細胞等を破壞して治病上效を奏して來ますが然し深い病巣の波長が病巣の深さに相當せぬ場合にはX線は病巣以外に放射されて全く無効と成るものですから技術の熟練に依て始めて效かに現はれるので有ます

◇最も良い適應症は ……いんきん。わきが。……

京城日報社 代理部內 電話光化門四〇〇 大三

暦

十二月十一日 (舊曆十一月四日)

▲六白▲戊午▲友引▲火曜

▼六白▲動もすると過失の憂ひ起き易き日金錢は凶西と北と南が吉

▼七赤▲出世の端緒を得る日實直にして進んで有利は北と南が吉

▼八白▲諸事順調にして職分に富む日求職縁談大吉東と北と南が吉

▼九紫▲調子に乘り過ぎると不覺をとる堅く內に守つて貯金吉

▼一白▲順調の日萬事成就す行商移轉開業等亦吉東と坤が吉

▼二黑▲前後に誠を盡して進む時は存外に成功するの日艮と戌が吉

▼三碧▲不用意にして思はぬ失敗を招く世話事は避けて東と壬が吉

▼四綠▲無謀を斥る日衝突を避け不平を抱かず艮・坤が吉

▼五黃▲勇氣に充ち大に活躍する日入艮・北と吉凶が金錢吉

關釜連絡船

釜山發 午前十一時 午後九時二十分

十日 朝、昌慶丸 夜、德壽丸

十一日 晝、景福丸 夜、德壽丸

十二日 朝、昌慶丸 夜、德壽丸

京取觀途觀

强氣の觀察

京取は大阪取引所の如何が人氣を左右しないのと共に日千高値に……

……手離であらうと見る者が多く機會待ちの强氣も亦軟派も申合せたやうに現在の買方の踏み退き待ちに見送つて居り人氣は甚だしく寶の傾向を呈して來たと觀されて居るは從來の相場であつた特殊の散布計が強調つて居る丈に越鈎況一巡の後には必ずや活氣ある商状が期待される斯る場合に於て一月新甫を迎へた京取が轉嫁を受けずに居るであらうか殊に京取自體として現在の見越しが付けば相當の金融が留める譯で且京取短期の復活も最早時日の問題で一月新甫には上場される望みが充分ある夫れに現在の取組から見て賣方にマバラの多いのは所謂であるから今後年越が一掃されると共に月半ばともなれば大體年末金融の見据ゑも付き機會待ちの强氣も策動するに至るべく一般の人氣も所謂年末金融の安心に多少の變化を呈して來るであらうと共に現在……つて居る關係から春高見越しの買氣は漸次此の先限に向つて注がれることになるであらう現在の如く西園の事情が悲觀され易い場合に於て軟派が突込賣りを避けて居るに見ても京取の前途に悔り難い……

全鮮米穀貸出

……と相場は年內に於て買見越しの……現さるゝものと見るの外はないとはこれが補充として新に……する……

鮮內各銀行に於ける十月中の貸出額は左の如くである

京北	[illegible]	[illegible]
京南	[illegible]	[illegible]
全北	[illegible]	[illegible]
全南	[illegible]	[illegible]
慶北	[illegible]	[illegible]
成南	[illegible]	[illegible]
合計	[illegible]	[illegible]

月末現在高 [illegible]

米穀出廻頗る旺盛

―昨年の二倍以上―

【大邱】慶北道各地の新米は去る十月下旬頃より漸々と出初めの中旬ごろより俄に出廻りが出盛り十一月上旬より殆ど旺盛を極めたが道内各地の米豆檢査所に於て檢査を受けた數量は十一月中で三十萬三千叺、十一萬一千二百石であるが、之れを昨年の同月末の十五萬叺五萬二千石に比するとき二倍強となつて居る、出廻りの一番多かつたのは金泉の十萬叺四萬石を最高とし大邱の三萬八千叺一萬五千二百石、倭館の三萬五千叺一萬四千石、河陽の二萬五千叺一萬石等である尚北道の米作は近年著るしき進歩を示し改良種は九九、六五パーセントで、在來種は僅に〇、三五パーセントに過ぎぬ、其改良種と稱するものは穀良都、早神力で近年乾燥調製の改善に全力を盡して居るので赤米、混石等の混濟するものはなく、全鮮他道米の追從を許さぬ處であるから慶北米の聲價は逐年向上しつゝある事は世人の熟知する處である、本年の米價は十一月十五日現在で三等玄米の價格は二十七圓七十錢であつたが、其後政府が玄米を拂下ぐるとの風説が傳はつたので一時一般人の形勢であつたけれども誤傳であると云ふ事が明瞭になつてから米價は益々先高の形状を呈して十一月末には二十八圓五十錢見當の値段を保ち多少の強氣配を示して居る、昨年十一月中の三等米の平均價額は二十三圓十錢であつたに比べて本年の同月中相場は廿七圓七十錢であつたから石に四圓十錢方の高値である慶北道内の一般状況から見れば昨年に比べて本年は六割方の減收であるけれども價格の上に四圓十錢の高値は農家の經濟に及ぼす好影響は非常のものであらう本年の米質は天候によつて左右せらるゝ憾ひなきを保せず卽ち十一月上旬頃には天候が良好であつた爲めに乾燥調製共申分はなかつたけれども中旬には降雨勝ちであつた爲めに品質を傷けたけれども下旬に入つてから亦天候の回復を見たので昨今の出廻りは非常に好い方である近年慶北米は醸造原料米としての需要が多く、主として穀良都は醸造用米として山梨、愛知の兩縣に移出せられたもの丈けで一千石に達して居る慶北米の主なる仕向地は釜山、東京、大阪、神戸、兵庫、岡山、名古屋等であるが、本年の出廻りが十一月中にて二倍に達した原因は比較的價額がよかつた事も一因を爲して居るけれども一般農家が金融梗塞の爲めに早賣りを試みた結果でもあると見られてある尚本道の農家は棉花、煙草等の高値と米價と相俟ちて本年の歳晩の財界は決して悲觀する事はあるまいと一般に見られて居る樣である

客月平壤財界

【平壤】永續的不況に沈淪した平壤財界が甚無に復するは固より近きに望まれずと雖も十一月に入て補値目の事まれる觀あり則ち小麥は當地一帶に豐饒ならざりしと內地市場は米國産に壓倒された爲めとにより移出の見るべき者がなかつたに反し米豆類は月初來相場堅騰の氣配あり上旬は移勢の頗る活潑にて商內振るはず中旬後漸次活況を帶

納税から見た 大邱の經濟界

餘り好くない模樣だ

【大邱】本年も剩す處は廿日內外と押迫つて來た本年の年の瀨はどんなものであらうかとは誰しも知りたい處であらうから各方面から觀察して見る事は強ち無用の事でもあるまいと大邱府の稅務課に就て去る十一月末日の納稅成績を調べて見ると決して上々吉とも言はれぬが亦甚だ惡るい方でもないが矢つ張り惡い方に近いらしい國稅方面から見ると

▲地稅の調定額二萬六千五百二十七圓內未納は六千五百九十六圓で千分比例は七割五分一厘

▲所得稅は調定額が三萬六千五百五十四圓で未納入は三千百四十三圓九割一分四厘の好成績

▲酒稅は四萬九千七百三十八圓で未納が三千五十三圓九割三分八厘の成績

更に地方費の主なるものに就て成績を調べて見る

▲家屋稅は調定額一萬八千百二十九圓に對して未納入が三千八百四十一圓で七割八分八厘強の成績

▲車輛稅は調定額六千八百七圓に對し不納が二千三百六圓で六割六分一厘の不成績

▲市場稅は調定額二萬七千四百六十三圓で不納が一千九十六圓で九割六分強の成績

▲屠場及屠畜稅は五千七百七十七圓の調定で不納が六圓で殆んど完納

府稅になると却々國稅や地方費稅とは同日の談には往かぬらしい

▲府稅中の營業稅は調定が三萬八百九十六圓の中未收入は七千二百九十八圓で七割六分強の成績

▲戶別稅は調定が二萬八千三百〇三圓に對し未納入が六千三百十一圓其割合は七割七分七厘

▲鮮人側の學校費は第一期分の調定額が一萬三千六百七十七圓に對し二千三百八十九圓の不納で八割二分の成績

▲日本人側の學校組合費は第三期分調定二萬三千五百七圓に對し二千四百十二圓の未納八割九分の成績

以上の成績を綜合して見ると本年の冬の景氣はあまり好くもないのであるが府財務課では各種の方法を講じて納稅成績の向上に努めて居る相である

撫順舊市街は買收せぬ

鞍山製鐵事業は明年度から復活

貧鑛處理の成功は賀すべきである

滿鐵理事 梅野實氏談

【大連】明年度滿鐵理事の動にあらう滿鐵運輸部長に進み今年撫順炭礦長兼鞍山製鐵所長に榮轉し更に在職のまゝ滿鐵理事と頗々抜擢に累進した梅野實氏は市役所訪問の記者に語る再燃した撫順舊市街買收問題は最近に至り漸く市民側も諒解した樣であるが我社の方針は既に重役會議で決定した聲明通り終始一貫何等變りはない、卽ち露天掘りとしては七百尺以上の掘進は六ケしい從つて舊市街を買收する必要を認めない事に決定したのであるよつて昨年新市街買收問題解決の際川村社長は舊市街地は買收せぬ事を斷乎として聲明してゐる但し新市街を永安臺に移轉して後三年經つて見て愈々舊市街が寂れて立ちゆかぬとなれば適宜の方法を講ずるといふのであつたが先づ第一に今の停車場が永安臺に移轉し之に附隨せる諸官衙が移轉しても現在舊市街の滿鐵舍宅に住む社員約六千名全部の移轉を見るとは幾ら滿鐵の仕事として活用の出來る社宅を要して新市街もソウ一時に大土木を起して現に之を移すことは出來るものではない少くも全部移轉までには十五年乃至廿年の日子を要するであらう然されば舊市街の市況が遽かに衰へる譯もない私は却て移轉當地の新市街の人が困るであらうと思ふ一鞍山製鐵の如きは擱進の模樣市場の鐵其他種々の狀態によつて十五年も二十年の先まで確乎不動の方針を樹立することは出來ないものである故に十五年の先で必要を生ずるかも知れぬ要するに是等は今日に於て何とも斷言は仕難い事柄である、鞍山製鐵所の富鑛は大正十五年で掘盡す豫定であるから由來製鐵所では必死の勢ひを以て貧鑛處理法に就て研究に研究を重ねた結果遂に還元焙燒の改良に成功して火入れの結果從來日產百五十噸に過ぎなかつたものが今や二百五十噸卽ち約倍額の生産を得る事となり意外の成功を收めたので二箇年計畫の下に七百五十萬圓の事業費を計上した譯である追々には鋼鐵を製出するに至るであらう差當り銑鐵を製造するものであるが兎に角之れに依つて瀕死の窮狀に陷つて居た鞍山市街は蘇生する事となつた鞍山の製鐵事業は撫順炭礦の生命と相俟つて最も重要なる國家的事業であるから適當なる處理法の成功は獨り滿鐵鞍山市民の幸ひのみではない實に國家の爲に祝福すべきものと思料する

客月清津貿易

【清津】清津港十一月の貿易品出入狀況は、移出品が木材の二十八萬八千圓、魚類の十一萬五千圓を筆頭に合計して六十八萬五千九百九圓となり移入品では相變らず金巾類、小麥粉、セメント、金物等を主なるものとして合計六十六萬五千二十五圓、出入總計百三十五萬九百三十四圓となつて居る

仁川スケート場決定

【仁川】仁川青年會の小谷副會長濱田幹事等の計畫中であつたスケート場は東公園北側廣場に設置することに決した場內約二百坪に適宜に水を注いで氷結せしむる仕掛とし一方約二十坪のスケート準備場を設へて一般練習者の便に供すると宮町有志者はスケート場に大アーク燈を寄附することゝなつてゐる尚會費を徴收するか寄附を仰ぐかは目下協議中である

北鮮特産品試賣會

到る處歡迎さる

【羅南】北鮮特産品試賣會は去る二十六日能登丸で清津を出發し二十九日夜伏木へ到着したが雜貨各驛に貨物輻輳して居たのと且降雨の爲め搬出した試賣品約五百五十個四十噸の荷捌遲延し又荷造り不完全の爲め陶器類は大破損をなし其他も相當に荷損を生じ其の修復を加へた等の困難を來したが北陸汽船會社は勿論富山縣當局の深厚なる援助に依り第一回を富山市で二日から開會したが開會第一日は賣行良好で目下引續き新潟、金澤、敦賀、福井、舞鶴、京都、大阪の順序で各地二日間宛試賣し年末までに終了する豫定だが各地共厚意を以て迎へられ朝鮮に對する理解を進め經濟上に親善の關係を醸して居る

鴨綠江材 大活躍

復興用材に多忙を極む

【安東縣】安東製材組合が帝都の震災と共に復興用材の喰込みに著目し武田理事長並に花戸、前田兩理事の東上に依つて久原商事との間に大口契約を締結し爾來各製材所は一齊に晝夜兼行を以て製材に著手し既に前月十五日以來連日十車宛の大輸送を開始せるは既報の通りで明春一月までには全部の輸送を終る豫定であるが同組合では從來鴨綠江材が內地市場に於て芳しからざる評あるに鑑み此機會に於て徹底的に聲價を擧ぐる方針の下に各製品に對し一々嚴重なる檢査を行ひ之を等級別に分ち發送しつゝあるので此結果は立所に需要地方面の好評を博し目下個々に就ての注文續々と入込み爲めに明春解氷までには或は品切れの窮境に陷らずやと憂慮されて居るが同組合では此の間の措置と資材補給策に就ては相當自信あるらしく全く捲土重來の勢ひを以て活躍しつゝあるが一面木商組合でも之に對抗して夫れ〳〵震災地方面の連絡を執り抜け駈け買込を行はれて居るので今や安東木材界は兩組合の競爭的活動に江岸及び六道溝一帶に亘る各工場に轟る鋸の音は耳を聾せ許りに殷盛を呈して居る

葉煙草代金 九拾萬圓に達す

大邱專賣局支局管內

【大邱】大邱專賣支局管內に於ける本年の葉煙草耕作狀況は屢々報道する如く天候其他の關係により部分的に於て多少の不足を見たる處ありしも大體に於ては殆ど本年と大差なきも近年耕作者が金肥を使用又は乾燥調理の進步著しき者あるを以て其の品質向上し來りたる爲め其の賠償價額に於ては昨年と大差なき見込なるが先づ大邱支局直轄區なる達城慶山漆谷淸道永川五郡內に於て多くは內地種に少々の朝鮮種を合せて十七萬二千貫餘其價額は三十八九萬圓見當にして既に第一回の收納は十一月二十日より二班を以て開始し本月十六日に終了する豫定第二期の收納は來年一月十五日より二月二十五日まで終了する見込又淸道出張所管內に於ては內地種十五萬貫收納の豫定にして其價額は三十五六萬圓見當、大邱安東出張所管內は全部朝鮮種にして收納三萬五千貫見當にて其價額は四萬圓內外、慶州河東出張所管內は全部朝鮮種にて收納見込六萬五千貫の見當にて其價額は七八萬圓見當なるが大邱支局管內の葉煙草總收納量は八十三四萬貫其價額の總計は八十萬圓乃至九十萬圓の間にあるべく歲末金融上に及ぼす好影響は頗る甚大なるものありと

釜山府土木課新設

【釜山】釜山府では一日から從來內務の一部となつて居つた土木係を擴張して土木課を新設する事となつたが土木技師として土木係を總括して居た浮洲實氏課長に任命し同時に二三係員の異動を行つた

楮植栽講話

慶北安東郡に於ては大正十二年度植付くべき楮の植栽方法に關し十二日より二十二日まで郡內九ケ所に於て講話會を開催の筈に付道廳に對し講師として技術員の派遣方を申請した（大邱）

安東慈醫成績

去る十月中に於ける慶北安東慈惠醫院の入院患者は普通五十三名施療百四十一名合計百九十四名外來患者普通八百二十三名施療四百四十六名合計一千四百六十三名で其總計患者は一萬八千五名であつた（安東）

金泉病院成績

道立金泉病院では去る十月中の成績は内地人入院患者二十五名延治療日數二百八十四日外來患者四十四名、延治療日數六百四十三日で一月以降の累計入院患者四十四名延治療日數三百五十三日、外來患者數延人員一萬七千四百五十人で開院以來好成績を收めて居る

論語講習會

大田教育會は五日より毎週水曜日に午後七時より滿鐵講習所に於て論語の講習會を開講する事に決定した講師は杉浦大田中學校教諭其他で科外講義として法政思想問題其他の講演がある筈（大田）

猩紅熱患者發生

光州郡西倉面に八名の猩紅熱患者發生したので光州署よりは警察巡査を出し面民と共力之れが防疫に努めて居るが目下農繁期で之れが防疫には困難を極めて居ると尚松汀里にも二名の患者を發生したので之が市民に自衛團を組織して防疫に努めてゐる

清津より

◇本府では今度清津在住の豪農國產王ヤンコスキー氏から其持馬二頭を二千二百圓で買上げた◇鏡城した第三期埋立に引續き府では羅南街道の天馬山麓海岸を埋立つべく設計し近日設營技師出府認可を得次第年內に著工の意氣込である◇清津稅關の客月收入は現金收入二萬四百一圓二錢、印紙收入千九百四十六圓十八錢合計二萬二千三百四十七圓二十錢である◇客月の清津魚市場の水揚高は三萬七千百八十六圓にして前年同季に比し一萬三千六百四十一圓八十錢の增收、其原因は鰯が餘計漁れたのと、鯖に魚價が高くなつたためである

山邑酒造株式會社京城支店

電話本局 八二三 四八 五〇 九四七 番

サクラ正宗

子等よ諸共に樂しまむ

學べ、學べ、子等よ學べ、
遊べ、遊べ、子等よ遊べ、
服めよ服め、子等よ服め、
治れ、治れ、子等よ治れ、
父よ、母よ、誘ひ共に
連れて行きませ彼方の庭へ、

子供には子供の藥

ホシ小兒專門藥

ホシ小兒風藥
ホシ小兒袪痰藥
ホシ小兒胃腸藥
ホシ小兒下痢止
ホシ小兒下劑
ホシ小兒疳の藥
ホシ小兒虫下し

□定價 小二十錢 大五十錢 小組箱入一圓四十錢 大組箱入壹圓五十錢□

東京大崎 星製藥株式會社

本店 平壤 株式會社 大同銀行 電話三七四・七二二・一三八番 振替京城七九七三番
頭取 横山直毬
鎭南浦三和町 鎭南浦支店 電話三六〇番 振替京城四一五八番
平南鷄里 鷄里出張所 電話八六二番
黃海道載寧 載寧支店 振替貯金京城壹壹七五五番

醫學博士岡崎桂一郎先生創案 人體營養の栄
ヴイタミン ABG含有
ウイタシユム 百瓦入二圓五十錢 半瓦入五圓
釜山辨天町 藤田藥舖 電話長八一番

資本金 壹億五千萬圓
本店 東京市麴町區永樂町
頭取 安田善次郎
副頭取 結城豐太郎
株式會社 安田銀行京城支店
支店長 影山省二
電話長本局五八番一九三番 振替口座京城一一三番
爲替取引先は內地各方面に朝鮮滿洲等重要の地に有之候銀行一般の業務は最も便利に御取扱可申上候

鯨 赤肉 尾羽 皮 專業問屋
尾羽毛
下關市唐戶町 平井成一商店

ほまれみそ

粉末ミルク グラキソ

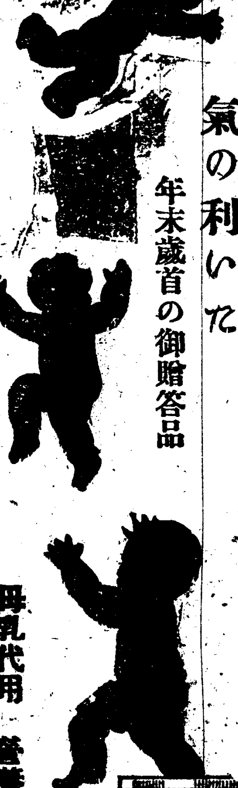

氣の利いた 年末歳首の御贈答品

母乳代用 營養豊富

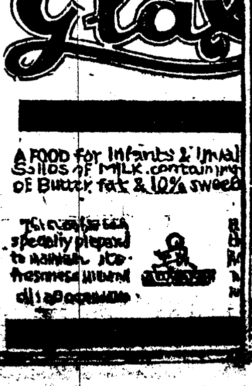

東洋輸入發賣元 路索販賣株式會社 大阪市東區淡路町三丁目 電話本局長一一七〇番

金光教の神勅で肺病藥を知る

全治者 妹尾秀隆氏

私は右肺の内部に固塊を生じ、時として呼吸に障り苦痛を感じます隣縣數人に診て貰ひましたが誰も病名だに附せられず只難治との旨申されます又心臓が薄弱です、それが爲め半身しびれ言語を發し得ぬことがあります何事を爲すも直に疲憊を覺えますので之を癒すには神佛に縋るより外道なしと當春金光教の信者となり備中の金光町なる金光教に入り神教を修業中感冒に罹り同地の姫井絲橙軒醫院の診斷を受しに腸加答兒肋膜炎だとの事故大に驚き種々養生に勉めたるも其効なく只管神に祈願して居ましたら不思議にも『汝の知人に良藥あり服用せよ』との神勅を戴きたるにつき熟考すれば納港原町有田東賣所あり主任樣とは入魂なり早速相談状を出したれば有田特製治肺劑(十圓)と有田血液素(四圓)を送つて下さいましたから早速服用しましたが心地良いので連服しましたら肋膜炎は全治いたしました實に神効與有難きと有田ドラッグ商會の良藥の有難味を默止することを能はず社會の同病者一人でも救はんことを欲し茲に實驗談を披露いたします。

岡山 縣眞庭郡木山村 妹尾秀隆

電信隊で入營中 肋膜炎と現役免除

萩原要氏

謹啓貴商會益々御繁榮の段奉賀候偖小生儀不束乍ら極健康體に有之候處去る九年二月下旬突然感冒らしく輕微なる胸膜となりしが一箇月程にて全治し翌年無事に徴兵に合格し中野電信隊に入營し十一年一月の職務にて再び感冒になり東京第一衛戍病院へ入院し肋膜炎と診斷され然も現役免除となり四月下旬歸省し種々養生せしも恢復せず愈々落膽その極に達しました、その後家事の都合に依り渡鮮し當地に於ても出來る限り療養致し候處矢張りその効見えず、當地の醫院や鎭南浦府立病院にて矢張り肋膜炎と診斷されました平壤慈惠醫院にて診察を受けし處意外にも重症と診斷され愈々死に近きかと思ひ居る折柄友人のすゝめにて平壤有田東賣所に行き病症等申述べ主任藤田氏より種々懇篤なる療生法を承はりて有田治肺劑二週間分十九圓と有田血液素とを買求め服藥後數日にして經過良好に赴きその高貴藥に信賴して引續き鎭南浦有田東賣所より送藥を受け主任町井氏より種々御親切に御相談被下誠に難有く服藥七週間にて、さしも頑固なる疾患も見事全治仕り候昨今にては以前に優る健康體となり、全く貴商會の賜と深く感謝仕り併せて世の同病者におすゝめいたし候

朝鮮 平安南道廣梁灣專賣局官舍 萩原要

流産が因で肺病となる

全治者 菅野貞子氏

私儀本年八月流産の爲め病に罹り醫師が既にて致し附近の中村醫師の診察を受けましたら肋膜炎と申されましたので吃驚して其手當をいたしました九月に入り大學病院にて肺尖加答兒と診定されたので愈々驚き養生し又凡ゆる藥も服用しましたが病状は一進一退にて一向捗どらず困難の折柄新聞廣告にて北區天神橋筋二丁目有田專賣所へ参り容體を委しくお話して拾圓の有田特製治肺劑と四圓の有田血液素とを求め同店主任樣より親切なるお教への養生法を守りました處効能忽ち現はれ引續き十週間分の連服にて愈々健康體に復しました、之偏に有田ドラッグ商會特効藥の賜と家内一同感謝すると同時に本紙にてお禮申上げ同病の方はお迷ひなく一時も早く御服藥の程呉れぐもお勸めいたします

大阪 市北區西野田今開町二丁目七六〇 菅野貞子

十九の厄年に 風邪が因で肋膜炎に

中野嘉藏氏

私儀本年十九歳五月頃より風邪に罹り村内德田醫師に見てもらひましたら肋膜炎と診斷されました或日大阪每日新聞で有田全治の廣告を見て大津市丸屋町の有田專賣所へ参り種々主任樣より御親切な養生法の御話を承はり有田特製治肺劑(十圓)と血液素(四圓)を二週間分買求め服用しましたら其効現れ其後十週間にて全く元の健康體に復し私は元より家内一同大喜びにて寫眞を添へ御禮申上げます何卒此事を新聞に掲載致し他の同病者に御知らせ下さいませ。

滋賀 縣野洲郡兵主村須原 全治者 中野嘉藏 親權者 中野八右衛門

同病者諸氏に有田藥を御奬めする

全治者 遠藤大二郎氏

野生本年三月の末頃風邪が因で其後氣分勝れず日毎に病氣が重くなり、五月中頃近所の(在阪當時)大阪府下森野茶屋加納醫院に診察して戴いた結果肋膜と判り其れより同院にて一ヶ月半治療を受けしが餘り變化がないので、新聞で公表の有田音松氏の自然療法の必要に感じ養生の爲六月の末歸國し、直に當地大舘町驛前の有田專賣所に行き同所主任樣の親切なる養生法を承はり有田治肺劑(十圓)及有田血液素(四圓)を戴いて其後五週間連服の結果同病も全治するの幸福を得たるも只々有田藥の効能の大なると主任樣の御示導に依るものと茲に同藥を未だ知らざる同病者諸氏に向つて御勸めすると同時に有田さんに對して多大なる感謝をする次第であります

秋田 縣北秋田郡 遠藤大二郎 二十二歲

何となく具合が惡く 時々胸が痛む

私は本年二十七歳になります大正十一年十一月頃より何となく身體に異常を感じ時々胸部に痛みを覺えますので、ろくまく又は肺病と思ひ、水戸市仲町茨城病院下市十軒町原醫院等にて診斷を受けましたのに何處にても、ろくまくと診斷せられ引續き加療しました全く不治の病と覺悟し此世に於ての望みはなき者と斷念して居ました所偶々新聞紙上を見て有田ドラッグに肺病ろくまく請合藥あるを知り此藥は普通一般の賣藥とは異なり有効なる者と認め早速水戸市上市鐵砲町有田專賣所に参り容態及從來の治療方法を告げましたのに、主任は大に同情せられ治療に對する種々懇切なる御話を承り、此病氣の全治すべき者なることを訓されました、其時私は暗夜に燈火を得たる思ひを致しまして有田治肺劑(十圓)と有田血液素(四圓)とを戴き養生法を嚴守して服用しました處一週間後に藥効大いに顯はれ痛みも減じ食慾は進みました、私は苦惱より一つの光明を得、此の分では必ず全治すべき者と確信し引續き十週間服用して全治し以前に優る元氣となり日日の業務に服して居ります是全く有田ドラッグ藥劑の賜と深く感謝いたします、世間には此病氣で惱んで居らるゝ方が多い事と思ひますので迷ふ事なく一日も早く此の藥を服用して全治の喜びを得られん事を私の病氣が全治しました嬉しさの餘りおすゝめいたします。

水戸 市下市合町 全治者 高畑酉吉

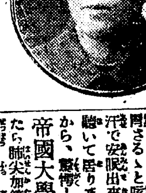
高畑酉吉氏

七年前の怪我が因で肋膜炎 庄内病院の診斷で肺尖加答兒

私は七年前の怪我が原因で肋膜炎となり始終醫藥を服用して居りましたがはかぐしく参らず又今年庄内病院での診斷に依れば肺尖加答兒も併發せりと云はれ大いに悲觀して居りましたが有田藥の効能の顯著なるを聞き早速鶴岡二百人町有田專賣所に參り親切な養生法を教へてもらひ治肺劑(十圓)と血液素(四圓)を買求め服用して居つた所効能現れ連服五週間にて全治しました今は元通り愉快に働いて居ります、私と同病で御困りの方へ私の實驗談を御知らせ致します

山形 縣西田川郡湯田川村 五十嵐松太郎

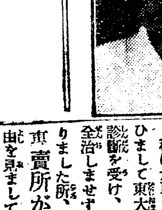
五十嵐松太郎氏

青森師範學校に入學中肋膜炎となる

私は有田ドラッグ商會の御藥で全治した一人の幸福なる男であります、厚く御禮申します、小學校時代は健康の持主でありましたが青森師範學校へ四月に入學し四五ケ月は無事でしたが、六月に至り氣分勝れず盜汗が出て左の乳の下に痛みを覺へる樣になりました、然し病を知らない私は運動の疲勞と思ひ氣にも止めずゐましたが、段々盜汗が出るし痛みをますので青森の長尾病院で診斷して貰ひしたら肋膜炎と診斷され非常に驚き熟心に養生しあらゆる藥も服藥しましたが、その効なく致方なく歸郷しました、先きに有田ドラッグ商會の治肺藥のある事は新聞廣告にて知つて居ましたからまず試驗的にと思ひ三本木の有田東賣所に參りましたら主任樣は親切に病理や養生法を教へていたゞき慰めの言葉に安心して有田治肺劑(十圓)及血液素(四圓)を求め養生法を守り服用しました處熱も下がり八週間連服の結果御覽の通りの丈夫な身體となり全く全治いたしました、是實に有田樣の御藥と家内一同喜んで居ります、世の同病者は迷はず有田藥を求められ一日も早く全快を得られんことを御勸めいたします

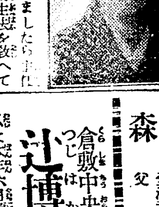
赤沼力藏氏

青森 縣上北郡七戸町 全治者 赤沼力藏 父 赤沼吉助

倉敷中央病院長 辻博士の診察で肋膜炎

私は本年六月頃より咳が出て身體の具合が惡いので倉敷中央病院辻博士の診察を受けました處肋膜炎と濕膜炎の再發と申され種々養生しましたが咳が激しく熱も三十八度位に昇り悲觀して居ります内新聞で有田藥の廣告を見て早速倉敷有田專賣所へ行き病理や養生法を聞き有田特製治肺劑(拾圓)と有田血液素(四圓)を求め服藥しました處四日目には熱も下り咳も靜まり食慾も增進しまして引續き三週間の服藥で健康體となり家内一同大喜び致して居ます茲に謹んでお禮申上げます。

岡山 縣都窪郡中須村大字中島 三島須惠子

全治者 三島須惠子氏

東京帝國大學病院の診斷で肺病と決定

私は小學校時代より運動好きにて中學校に入りても運動には自ら重きを置き病氣の爲め三日と學校を休み床に臥した事はありませんでした處が昨年十一月、東京遊學中流行性感冒より一週間許り學業を休み加療中盜汗や咳が烈しく胸苦しい感がかつて聞いて居りました、から、驚愕し早速帝國大學病院にて診察を受けたら肺尖加答兒と診斷せられ私は絶望の淵に投込まれた心地で醫藥のみでは安心が出來ず色々の賣藥を求め服用致しましたがその効なく、盜汗も咳きも次第に増すのみで、夜分熱も高まり寢付きが惡く、眼が覺めて後寢付いても幾度となく眼が覺め寢衣も取換へるほど盜汗が出て居ます、熱も氣分勝れず日々身體は衰弱するので十二月中旬歸國して居る中或る日H友人の訪れを受け有田ドラッグの治肺藥及血液素は治肺特効藥の由服藥せよと勸めらる、直に廣島市西横町の有田東賣所より治肺劑(十圓)血液素(四圓)及胃腸劑を求め服用致せしに三日目には盜汗も寢られ、鎭ふり確信を得て連服六日目には熱も三十六度四五分に下り精神も爽かになりましたから、同專賣所を訪れ容體を語り、主任より懇切なる委しい病理の話や養生法を教はり、その後六週間連服致しました、お蔭にて全治の喜びを得ました、之偏にH友人の勸めや有田ドラッグ商會主並に西横町專賣所主任土居氏の賜ものと滿腔の謝意を表します、世の中の同病者諸君が迷はず有田ドラッグの卓効ある治肺劑及血液素を服用せられ健康の幸福を得られん事を望んで私の全治せる迄の經歷を公開致す事にいたしました。

永山秀雄氏

廣島 市堺屋町壹三四三 永山秀雄

商會の肺病相談所

有田ドラッグ 商會主 有田音松

肺病が醫藥のみで癒るものでなく醫藥一致の合理的療法に依らねばならないとは、予が率先して之を唱道したのであるが此の主義方針に基いて、商會の各專賣所には肺病相談所を設けて、各專賣所主任に其病理、養生法等を研究せしめ、治病本位に基く、理想的合理療法を、宣傳普及せしめて居るから、肺病又は肋膜と診斷せられた方は勿論のこと、少しでも其徴候のある方々は、藥を買ふ買はぬは別として、兎に角一度、專賣所の相談所を訪問御利用されたい

我商會に於ては、內務省衛生局認可藥の「國民と諸稱」を、內務省衛生局より仲介宣傳せんが爲め、全國の商會專賣所に配本備へ付けあり、一讀して『醫藥にのみ頼る勿れ』の所以を知り完全なる治療法をとられたし。

有田樣へ幾重にもお禮を申上ます

私は大正十年秋頃より肋膜を患ひまして東大浦村田井書木醫師の診斷を受け、養生致しましたが、全治しませず、大いに苦しんで居りました所、新聞紙上で有田東賣所が中舞鶴町にある由を見まして、直に參りまして、容體を申述べ同專賣所主任より、重ね〴〵親切に養生方や病理を聞きまして、有田治肺劑(十圓)と血液素(四圓)とを六週間服用して養生しました、幸ひに全快しましたが、併し念の爲めに二三週間服用するつもりで居ります有田樣のお蔭で、私はじめ家中一同が面白く日を送る樣になりました、有田樣に幾重にもお禮申上げます

福井 縣大飯郡內浦村日引 兒玉トク 兒玉トク子氏

萬策盡きて後 有田藥で全快

私は大正十年六月中旬風邪に罹り氣分悪く本郡飾磨町清水醫院にて診斷の結果肋膜炎と診斷され其後種々養生して居る折柄有田ドラッグの廣告を見て其効能顯著なるものと認め、姫路市博勞町有田東賣所に参り病理及養生法を聞き有田特製治肺劑(十圓)と有田血液素(四圓)を求め同藥を怠らず服藥致し候處九週間目に全快致し實に喜び居り申し候、嬉しさの餘り茲に謹んで御禮申し上げ候

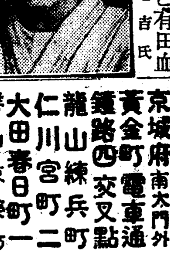
水田增吉氏

兵庫 縣飾磨郡家島村宮 水田增吉

百匁服めば 四百匁の血が出來る

有田血液素の特色は如何なる胃腸の弱き人でも、胃腸の消化作用を受けずに服めば直に胃中に於て溶解し、それが血となり直に血管中に運ばれ全身の滋養となるのである。論より證據有田血液素を服めば忽ち左の如き著しき効力を顯はすのである。

(一) 顏色蒼白の人に直に顏色等の血色を顯はす事
(二) 體重の增加する事
(三) 血液增加するを以て精力を增す事
(四) 冷性の人は身體に溫味を增す事

その他病後産後の一般衰弱者、天然の虛弱者、運動不足、肺病、肋膜、心臟病等の貧血者には缺く可からざる補血滋養の血液素である尙ほ本品有田血液素の主成分に補血劑として有効なる Haemoglobin が如何に多量に含んでゐるかに就ては內務省衛生試驗所分析表に依りて知るべし。

(實物添附)

尙坊間販賣せる滋養品は澤山にあるが商會發賣の有田血液素の如く百匁中八十五匁强の血液素を含有せる優良品は他に比類なかるべく、これ商會の誇りとする所である。因に定價四圓

にせドラッグあり有田ドラッグにて買取あれ

請合藥に付き他の類似品に販賣を許さず

關西發賣元 大阪市南區... 有田ドラッグ 電話船場一六一四番 二三四四番

關東發賣元 東京日本橋區通四丁目 有田ドラッグ 電話本局一〇七七番 三三八四番

滿鮮發賣元 京城南大門外 有田ドラッグ 電話二五六七番

京城府南大門外 黃金町電車通 鐘路四交叉點 龍山練兵町 仁川宮町二 大田春日町一 群山東榮町 全州高砂町 光州本町 木浦榮町 [illegible] 釜山[illegible] 馬山[illegible] 慶州[illegible] 鎭南浦三和町 平壤郵便局前 新義州常盤町 元山本町 咸興本町二 羅南生駒町二

●滿洲 安東縣四番通 大連若狹町 旅順市敦賀町 沙河口京町 奉天松島町 撫順高砂町 鐵嶺數島町 長春東一條通三 哈爾賓傳家甸 營口永世街

●大阪 [illegible]
●近畿 京都三條京極 千本中立賣上 七條驛前 四條堀川 新道通丸太町 伏見平野町 大津丸屋町 彦根土橋 奈良下三條町 高田驛前 和歌山本町二 新宮馬町 田邊榮町
●山陽 神戸生田踏切 楠公前交叉點 永澤町停留所 御影停留所西 兵庫御崎 西宮東口 尼崎驛前 明石驛前通 姫路博勞町 高砂細工町 山崎富士野町 相生海岸通 洲本外通五 岡山西川橋 [illegible] 西大寺本町 倉敷驛前榮町 玉島戎町 笠岡仁王堂 津山材木町 [illegible]
●山陰 [illegible]
●四國 [illegible]
●九州 博多呉服町 門司大里町 小倉 [illegible]
●中京 名古屋 [illegible]
●北陸 [illegible]
●信越 長野石堂町 松本本町 上田 [illegible]
●東海 [illegible]
●東京 [illegible]
●關東 [illegible]
●奥羽 [illegible]
●北海道 [illegible]
●樺太 [illegible]
●朝鮮 京城南大門外 黃金町電車通 鐘路四交叉點 龍山練兵町 仁川宮町二 大田春日町一 [illegible]
●滿洲 安東縣四番通 大連若狹町 旅順市敦賀町 沙河口京町 奉天松島町 撫順高砂町 鐵嶺數島町 長春東一條通 哈爾賓傳家甸 營口永世街
●沖繩 那覇久茂地町
●臺灣 基隆 新竹 臺北 臺中 嘉義 臺南 高雄 [illegible]
●支那 北京 天津 濟南 青島 上海 漢口 香港 [illegible]
●米國 布哇 ホノルヽ [illegible]

海外專賣所所在地